

LEGGE UNICLIC-FLISER

1) GENERELT

UNICLIC er et revolusjonerende system for legging av laminatgulv uten å bruke lim. Uniclic bruker en sinnrik form for not og fjær for å klikke panelene inn i hverandre. UNICLIC-systemet gjør deg i stand til å arbeide 50 % raskere enn med tradisjonelt, limt laminatgulv, og fordi det ikke er noe lim, er Uniclic mye lettere og renere å arbeide med. For å oppnå best mulig resultat og få mest mulig ut av garantien er det viktig at du følger veiledningen nøye og bare bruker følgende UNICLIC-TILBEHØR:

A. UNICLIC LEGGESETT (avstandsklosser, Uniclic slagkloss og kubein),

B. UNICLIC UNDERGULV-SYSTEMER (se punkt 5 og/eller tilbehørkatalogen)

C. UNICLIC VEDLIKEHOLDSSETT ELLER RENGJØRINGSMIDDEL

- UNICLIC er ikke egnet for bruk i våte rom, f.eks. baderom eller sauna.

- Kontroller panelene fra hver pakke før og under arbeidet. Skadede paneler må ikke brukes. Det er to måter å klikke panelene i hverandre på med UNICLIC-systemet:

A Panelene kan vinkles sammen med not i fjær eller fjær i not. Fjær i not er enklest, og det er den leggemåten som vanligvis beskrives her. Not i fjær er en metode som bare er nødvendig i ganske få spesielle situasjoner. Legg panelet i en 20-30° vinkel i forhold til et panel som allerede er lagt. Flytt det første forsiktig opp og ned mens du presser forover. Panelene vil klikke på plass.

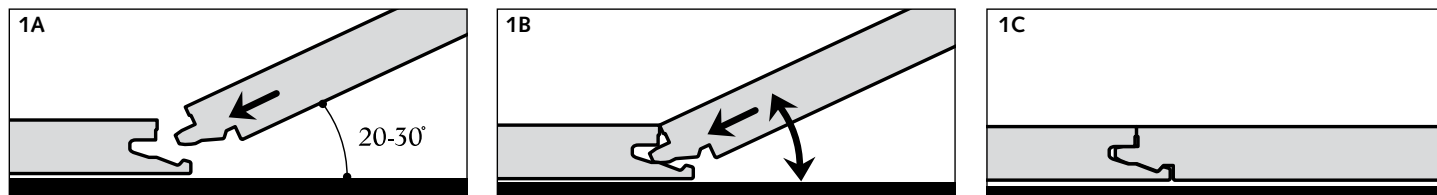

B I noen tilfeller er det ikke mulig å vinkle panelene sammen. I et slikt tilfelle kan panelene monteres sammen når de ligger flatt. **MERK!** Du trenger en hammer og en UNICLIC SPESIALKLOSS. BRUK ALDRI NOEN ANNEN KLOSS. Dette kan skade panelene. Uniclic-skjøten klikker ikke sammen med ett eneste slag. Du må banke flere ganger før hele skjøten klikker sammen.

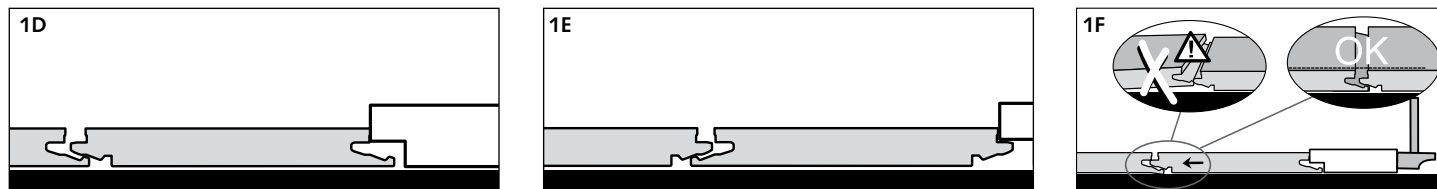

2) REDSKAP SOM TRENGS FOR Å LEGGE GULVET

Ved siden av tradisjonelle redskaper for laminatgulv, som hammer, sag, kubein eller brekkstang med fremstående kant (for å slå på med en hammer) og avstandsklosser (1-8 mm), trenger du også en UNICLIC-KLOSS. Hvis du bruker en annen slags kloss, vil du helt sikkert skade panelene under legging. Pass alltid på at slagklossen har full kontakt med siden på panelet. Bruk en fintannet håndsag, stikksag eller tverrvedsag for å sage paneler. For å oppnå et rent snitt bør mønstersiden vende ned når du bruker en stikksag, og opp når du bruker en håndsag eller tverrvedsag.

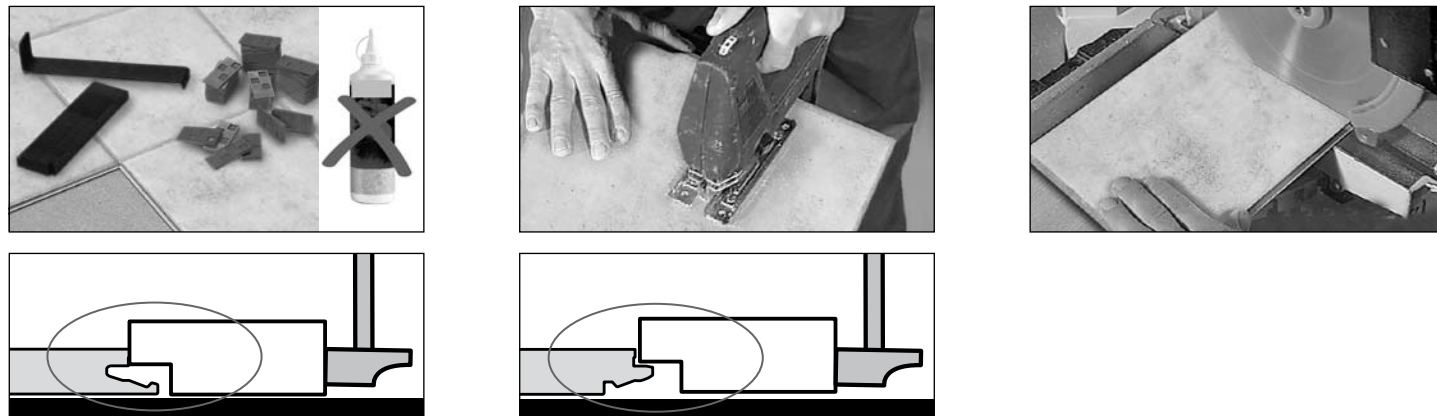

5) BEST MULIG FORBEREDELSE

La laminatpanelene akklimatisere seg i 48 timer i den forseglede originalpakken i rommet der du skal legge dem. Sett pakkene midt i rommet, aldri mot en vegg eller i et hjørne, og aldri direkte på gulvet.

4) UNDERGULVET

Undergulvet må være helt rent før legging. Det må også være tilstrekkelig i vater og stabilt. Alle ujevnheter på mer enn 2 mm/m skal flates ut. Avhengig av situasjonen bør du huske følgende:

BETONG

- Nybygg
- Fuktinnholdet i betongen skal ikke være mer enn 2,5 % (CM-metoden). Nystøpt betong må tørke i minst en uke per cm tykkelse opp til 4 cm, og i 2 uker per cm tykkelse over 4 cm, med tilstrekkelig ventilasjon (6 cm betonglag må altså tørke i minst 8 uker).
 - Hvis undergulvet varmes opp, skal fuktinnholdet ikke være mer enn 1,5 % (CM-metoden). Du er nødt til å følge spesielle leggeinstrukser. Kontakt din forhandler for ytterligere informasjon. Renovert bygg
 - UNICLIC-gulvpanelene kan legges oppå et damptett gulvbelegg (PVC, linoleum osv.).
 - Fjern alt damp-åpent gulvbelegg (teppe, nålefilt) først.

TREGULV

- Fjern alt eksisterende gulvbelegg først.
- Sørg for at tregulvet er tilstrekkelig stabilt. Spikre fast alle løse deler og legg om nødvendig et utjevningsgulv.
- Fuktinnholdet i treet må ikke overstige 10 %.
- Det er viktig at åpningen under tregulvet er tilstrekkelig ventilert. Fjern alt som står i veien og sørg for tilstrekkelig ventilasjon (minimum 4 cm² av totale ventilasjonshull per m² av gulvet).
- Legg de nye panelene loddrett mot plankene.

5) UNDERGULVET: UNICLIC UNDERGULVSYSTEM

Det er viktig at du bruker et utjevne undergulv for å jevne ut alle ujevnheter på undergulvet. Bruk alltid et damptett undergulv. Bruk enten den kombinerte Quickstep dampskjermen (minimum tykkelse 150 µ) med et Uniclic undergulv eller et Quick•Step kombigulv (med innebygd dampskjerm). Følg alltid leggeinstruksjonen som leveres med undergulvet.

6) RIKTIG LEGGING

Tre er den viktigste bestanddelen i UNICLIC-laminatgulvet. Ettersom fuktigheten i et rom kan variere etter årstiden, er det viktig at gulvet kan ekspandere og trekke seg sammen. Gulvet må kunne ekspandere opp til 2 mm per meter. Jo større overflaten er, desto mer plass vil du trenge til ekspansjon. Gulvet må kunne ekspandere og trekke seg sammen i ALLE retninger. For å muliggjøre dette må det være en ekspansjonsåpning ved veggene på minst 8 mm til 10 mm. Denne åpningen er også nødvendig der det er et gjennomgående rør eller en dørstokk. Større overflater trenger bredere åpning (for eksempel under dobbeltvegger). Husk at gulvet kan bevege seg i en retning. Sørg for ekspansjonsåpninger under dører osv. der det er mulig. Disse åpningene dekkes med en profil festet til undergulvet i stedet for til laminatet.

Du kan legge flisene i hvilken som helst retning. Start alltid ved et av hjørnene. Legg flisene ikke sammenføyd fra venstre til høyre (med en kontinuerlig skjøt) eller i løperforband (figurene 6). Det er litt mer krevende å legge flisene ikke sammenføyd, så vi vil forklare denne metoden her i detalj.

En ekspansjonsåpning anbefales mellom hvert enkelt rom hvis gulvet skal legges i flere rom uten avbrudd. Denne dekkes med en passende ekspansjonsprofil. Det anbefales også en forlengelsesskjøt hvis gulvet går mer enn 12 meter i et enkelt rom.

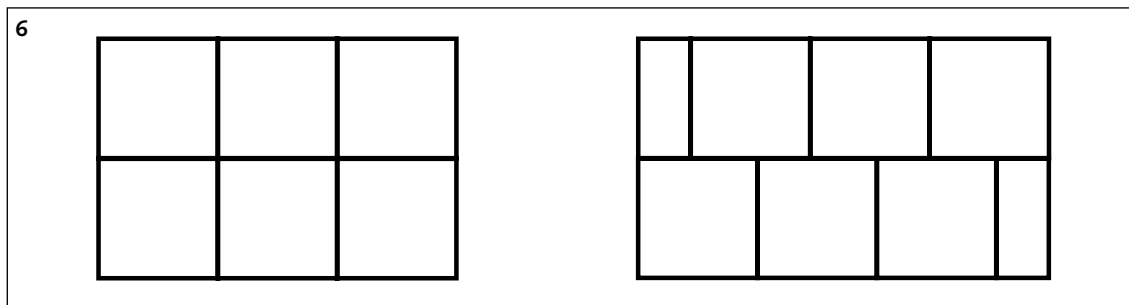

7A) DEN FØRSTE OG ANDRE RADEN

For å få best mulig effekt bør flisgulvet legges symmetrisk i rommet. Flisene langs kanten bør ha samme bredde langs alle veggene. For å sikre at du oppnår denne symmetrien må du følge denne veiledningen:

Legg den første flisen i venstre hjørne av rommet (ca. 15 cm fra veggene med begge fjærsidene vendt mot veggene (figur 1a)).

Fullfør den siste raden ved å vinkle fortrinnsvis usagde fliser sammen en for en. Prøv å legge flisene slik at de danner en enkelt linje når du klikker dem inn i hverandre. Mindre uregelmessigheter kan korrigeres med slagklossen. Du gjør dette ved å sette slagklossen på skjøten mellom to fliser og banke forsiktig på slagklossen med en hammer. På denne måten kan du få flisene til å danne en perfekt rett linje (figur 1b). Flytt deretter flisraden slik at den første og siste flisen er omtrent i samme avstand fra veggene (figur 1c).

Nå er du klar til å legge en rad med sagde fliser mellom veggene og den første flisraden (se F i figur 2). Dette sikrer at gulvet ditt blir symmetrisk. Du kan beregne lengden av sagde fliser F slik:

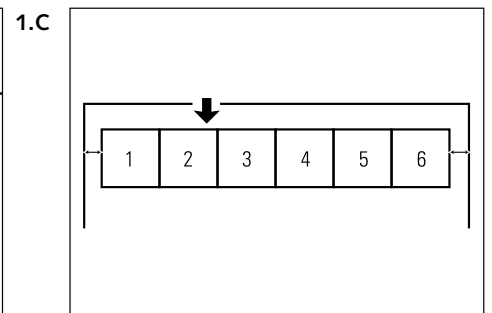
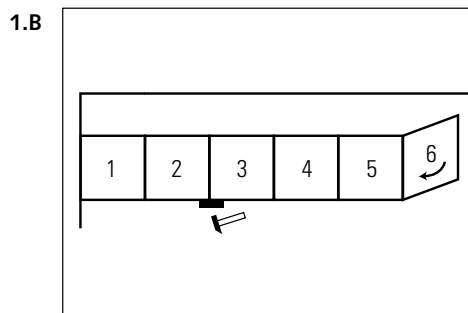
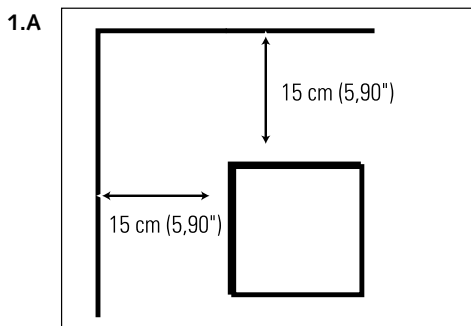

Mål rommets bredde som vist på figur 2. B1 er fra den første flisen, og B2 fra den siste flisen.

... cm (B1): $62,4 \text{ cm} = \dots\dots$ (C1) (desimaler av C1 = D1)

... cm (B2): $62,4 \text{ cm} = \dots\dots$ (C2) (desimaler av C2 = D2)

D1 x 62,4 cm = cm (E1)

D2 x 62,4 cm = cm (E2)

[..... cm (E1):2] minus 1 cm (ekspansjonsåpning) =cm (Fb)

[..... cm (E2):2] minus 1 cm (ekspansjonsåpning) =cm (Fe)

f.eks. 7 meter Æ 700 cm: $62,4 \text{ cm} = 11,21$ (C1)

$0,21$ (D1) x $62,4 \text{ cm} = 13,10$ cm (E1)

$(13,10 \text{ cm} : 2) = 6,55 \text{ cm} - 1 \text{ cm} = 5,55$ cm (Fb)

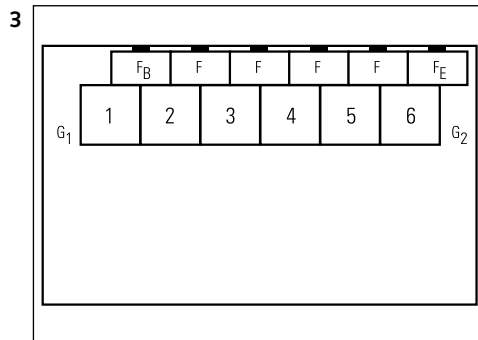
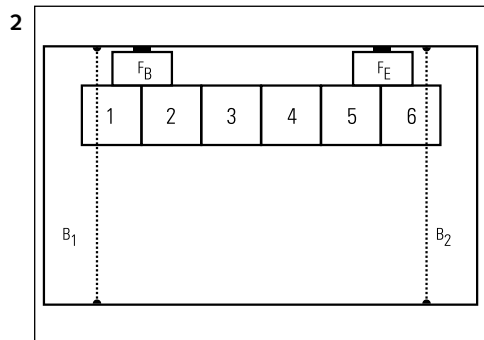

Vinkle de sagde flisene Fb og Fe inn i flisraden du allerede har lagt. Pass på at skjøtene på flisene F er minst 10 cm fra skjøten på flisraden du allerede har lagt. Sett deretter avstandsklossene mellom veggen og flytt flisraden du allerede har lagt opp mot veggen (se figur 2). Avslutt deretter hele raden av fliser F ved å måle og sage alle stykkene (mellom Fb og Fe). Når du er ferdig, fjern flisene Fb og Fe igjen og vinkle alle flisene F inn i hverandre på den måten som er beskrevet i figur 1b. Sett disse flisene på linje med slagklossen. Vinkle deretter hele flisraden F inn i flisraden du allerede har lagt (figur 3). MERK! For å sørge for at hele den første fullstendige flisraden står på linje under resten av leggingen, må du passe på at skjøten på flisene F er minst 10 cm fra skjøten på flisraden du allerede har lagt (figur 3). Glem ikke å sette avstandsklosser ved siden av flisene F for å sikre ekspansjonsåpningen.

Beregn lengden av endestykkene (G') som følger. Mål G1 og G2

$[(G1 \text{ (cm)} + G2 \text{ (cm)}) - 2 \text{ cm ekspansjonsåpning}] / 2 = G' \text{ (cm)}$

f.eks. $G1 = 11,5 \text{ cm}$ and $G2 = 12,2 \text{ cm}$

$[(11,5 + 12,2) - 2] / 2 = 10,85 \text{ cm}$

$G' = 10,85 \text{ cm}$

Endestykkene er nå klare til å sages. Ikke legg flisene G1 og G2 ennå. Vi råder deg til å måle G1 og G2 på nytt hver gang du legger en ny rad, ettersom det ikke finnes noe rom som har helt rette vinkler og nøyaktig samme bredde langs hele lengden.

7B) PÅFØLGENDE RADER

Bruk metoden som er beskrevet i punkt 7a for å legge de påfølgende radene. Klikk alltid den fullstendige raden inn i en ny rad (figur 1b) og prøv å sette flisene på linje så godt som mulig. Korrigjer først mindre uregelmessigheter med slagklossen. Vinkle deretter den fullstendige nye flisraden inn i flisraden du allerede har lagt (figur 4a). Bruk slagklossen som beskrevet i 7a. Pass alltid på at skjøtene på alle panelene passer perfekt sammen. Se også til at de enkelte radene står på linje slik at skjøten på flisene danner en perfekt rett linje. Du kan gjøre det ved å sette slagblokken eller et kubein ved enden av de første to fullstendige radene, ved siden av skjøten mellom dem. Slå et par ganger for å få begge radene helt på linje (figur 4a). Legg nå det sagde endestykket G1, igjen ca. 10 cm fra begynnelsen av de to første fullstendige raden. Ikke glem å legge avstandsklosser ved siden av flisen G1 for å sikre ekspansjonsåpningen (se figur 4b). Ved å følge denne fremgangsmåten utfører du leggingen av gulvet rad for rad. Hvis mellomrommet mellom veggen og det lagte gulvet er for lite til å slå på slagklossen med tilstrekkelig kraft, kan du sette kubeinet på slagklossen og slå på kubeinet.

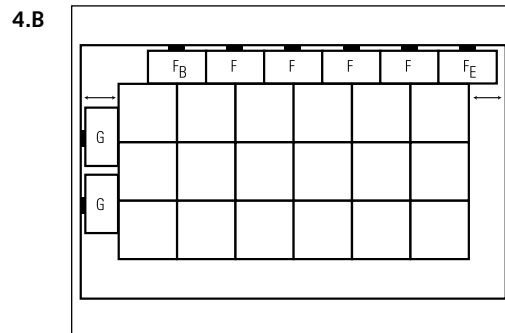
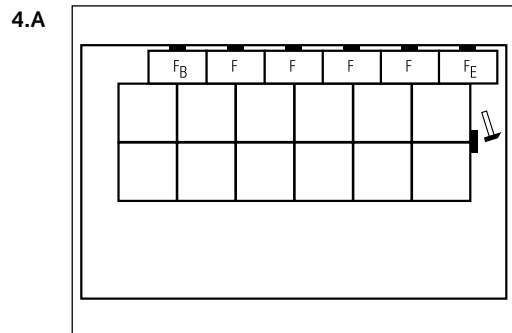

7C) DEN SISTE RADEN

La det være en ekspansjonsåpning på 1 cm mellom den siste raden og veggen. Husk dette når du sager den siste flisraden. Vinkle denne siste raden med fliser inn i hverandre, sett dem på linje og vinkle dem inn i den foregående raden (se figur 5a).

5.A

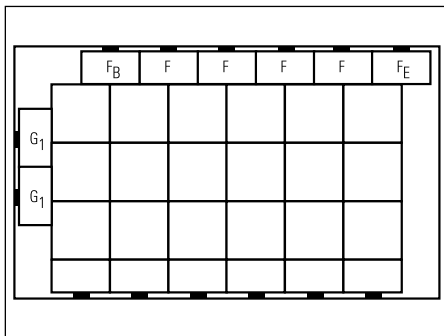

5.B

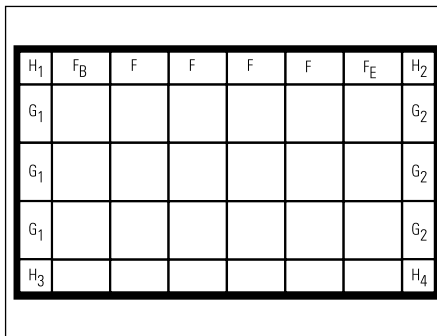

8) AVSLUTNING

Nå er du klar til å flytte endestykkene langs kantene slik at de er på riktig plass, og for å måle, sage og legge de manglende stykkene. Du må vinkle ut den første raden med endestykker (F_B, F_E osv.), flytte dem og deretter vinkle dem tilbake inn igjen, slik at skjøtene på alle flisene står på linje. Deretter vinkler du ut endestykkene i bredden (G₁). Klikk dem sammen med hjørnestykkene H₁ og H₃ for å lage en enkelt rad, og vinkle denne raden tilbake inn igjen. Gjenta fremgangsmåten med endestykkene G₂ og hjørnestykkene H₂ og H₄ (figur 5b).



9) RØR

Gjør følgende for å sørge for at flisen sitter tett til røret:

- 1) Ta en borpatron med samme diameter som rørets diameter + 18 mm for eventuell ekspansjon.
- 2) Bor flisen på det stedet der røret skal gå gjennom den
- 3) Fortsett å bore til kanten av flisen for å lage en spalte like bred som røret.
- 4) Legg flisen rundt røret.
- 5) Sag et stykke av en annen flis som passer inn i spalten så tett som mulig.
- 6) Avslutt med et nøytralt tetningsmiddel.



10) UNDER DØRKARMER

Når du sager panelene, må du sørge for at ekspansjonsåpningen er minst 10 mm etter leggingen. Hvis du ikke klarer å vinkle panelet, må du bruke et kubein eller en kloss og hammer for å banke panelene sammen.



11) FINPUSSING

Du kan gå på gulvet straks det er lagt og begynne finpussingen. Dette er en av de største fordelene ved UNICLIC-systemet.

- Fjern alle avstandsklosser. La ekspansjonsåpningen være fullstendig åpen.
- Fest gulvlistene mot plastfolien som stikker opp fra gulvet. Fest aldri listene direkte mot gulvet ettersom gulvet da ikke kan utvide seg eller trekke seg sammen ordentlig under fotlistene.
- Pynt rørene med rosetter eller elastisk fugemasse.
- På steder der det er umulig å montere profiler eller gulvlist, skal dilatasjonsfugen fylles opp med elastisk fugemasse.

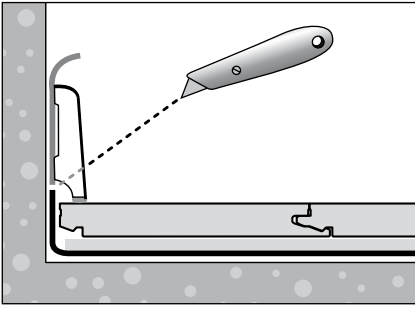

12) FORHOLDSREGLER

- Beskytt møbler og stolben med filt- eller plasthylser.
- Unngå å bringe skitt, vann eller sand utenfra. Bruk en dørmatte.
- Bruk rullestoler med myke hjul som egner seg for laminatgulv. Pass alltid på at andre flyttbare møbler (sofaer, pianoer osv.) er utstyrt med trinser av tilstrekkelig størrelse og mykhet. Hvis det ikke er mulig, sett beskyttelseshetter under trinsene.
- Se til at luftfuktigheten i rommet alltid er minst 50 %. Eventuelt kan du bruke en luftfukter. Det kan bli litt statisk elektrisitet hvis luften er for tørr.

13) VEDLIKEHOLD

- Takket være UNICLIC-panelets glatte overflate absorberes ikke skitt eller støv.
- Smør ALDRI gulvet inn med voks eller ferniss.
- For tørt vedlikehold rengjøres gulvet med mopp eller støvsuger.
- For fuktig vedlikehold tørkes gulvet med rent vann med eller uten UNICLIC RENGJØRINGSMIDDEL. Dette produktet rengjør perfekt og gir gulvet en silkeglans. (Bruk aldri rengjøringsmidler eller rensedmidler). Se til at du alltid bruker en GODT VRIDD KLUT. TØRK ALLTID AV ØYEBLIKKEG til alle spor av fuktighet på gulvet er borte. Hvis du ikke tørker gulvet skikkelig, har Uniclic rengjøringsmiddel praktisk talt ingen effekt.
- VÅTT VEDLIKEHOLD VIL ØDELEGGE GULVET!
- Fjern hardnakkede flekker forsiktig med litt aceton. Bruk aldri skuremidler!
- UNICLIC-paneler er festet til en forbehandlet vannfast, limt HDF-plate. Til tross for en forholdsvis høy fuktbestandighet bør store vannmengder fjernes omgående.

Lykke til!